

Capitolo **18**

Turismo

Le recenti riforme amministrative sul decentramento e sulla tutela della riservatezza dei dati personali hanno richiesto l'adeguamento di alcuni processi di rilevazione statistica ai principali contenuti nelle nuove normative. Per tali motivi l'Istat, già dal 2001, ha provveduto a riformulare alcune circolari, comprese quelle relative alla rilevazione sul movimento dei clienti negli esercizi ricettivi e alla rilevazione sulla capacità degli esercizi ricettivi. In tale contesto è da ricordare inoltre, l'ultimo intervento normativo in materia di turismo, rappresentato dalla riforma della legislazione nazionale del turismo (legge n. 135 del 29 marzo 2001), approvata dalla Camera dei Deputati il 27 febbraio 2001. Essa definisce i principi fondamentali e gli strumenti di politica del turismo a livello nazionale.

La rilevazione della capacità degli esercizi ricettivi alberghieri e complementari (campeggi e villaggi turistici, case per vacanza in affitto gestite in forma imprenditoriale, alloggi agroturistici, ostelli per la gioventù, case per ferie, rifugi alpini, bed and breakfast eccetera), conformemente alla Direttiva della Comunità europea sul turismo (Direttiva 95/57/Ce del 23 novembre 1995) rileva a livello di singolo comune gli esercizi, i letti, le camere e i bagni per le strutture alberghiere; inoltre rileva gli esercizi e i letti (posti letto) per le altre strutture. Le attuali modalità della rilevazione sono definite nella circolare Istat n. 57 del 18 dicembre 2002.

La rilevazione del movimento dei clienti negli esercizi ricettivi, anch'essa conforme alla citata Direttiva della Comunità europea, è basata sulle dichiarazioni giornaliere che i titolari degli esercizi sono obbligati a trasmettere agli enti locali del turismo (aziende di promozione turistica, aziende autonome di soggiorno, cura e turismo, enti provinciali per il turismo o altri enti previsti dalle normative regionali); la raccolta delle informazioni statistiche avviene mediante la compilazione di appositi modelli di rilevazione, in cui vengono comunicati il numero dei clienti arrivati e partiti e le relative giornate di presenza, distinti per paese estero e per regione italiana di residenza. Pertanto, le statistiche del movimento dei clienti mirano a quantificare gli arrivi, le presenze e la permanenza media negli esercizi ricettivi. Le attuali modalità della rilevazione sono definite nella circolare Istat n. 58 del 18 dicembre 2002.

La rilevazione campionaria sull'attività alberghiera in alcuni periodi dell'anno (di cui si riportano i principali risultati nella [tavola 18.12](#)), effettuata dall'Istituto nazionale di statistica fin dal 1988, durante il 2000 e il 2001 è stata oggetto di una profonda revisione, finalizzata a ridurre l'onere statistico per i rispondenti e a rinnovare sia l'impianto metodologico di indagine, sia la portata informativa del questionario. È stata rivista la frequenza dell'indagine (i cinque periodi di rilevazione – Pasqua, seconda settimana di giugno, Ferragosto, prima settimana di ottobre, Natale – sono stati ridotti a tre: Pasqua, Ferragosto e Natale), la dimensione del campione (che è stata portata da 750 a 2.000 alberghi), il criterio di stratificazione delle unità, la modalità di conduzione dell'indagine. I questionari di rilevazione vengono inviati direttamente agli esercizi alberghieri, senza più gravare sugli organi di rilevazione intermedi (Apt, Ept, Aaset). La tecnica di campionamento è a due stadi stratificati. Le unità di primo stadio sono le province, quelle di secondo stadio gli alberghi stessi. Le province campionate sono le più rappresentative in termini di presenze e sono state scelte in modo da essere rappresentative di tutte le tipologie di località turistiche nell'ambito della regione. Le unità di secondo stadio sono state selezionate in funzione del numero di presenze e all'interno degli strati sono state estratte con campionamento sistematico in ba-

se al numero di posti letto. La procedura di riporto all'universo utilizzata è quella della ponderazione vincolata, che costituisce la procedura standard all'interno dell'Istat e consente un trattamento efficiente delle mancate risposte.

Caratteristiche degli esercizi ricettivi e movimento dei clienti

Di seguito vengono descritti i risultati definitivi del 2002 relativi alle consistenze degli esercizi ricettivi, quelli provvisori del 2003 riguardanti la rilevazione sul movimento dei clienti negli esercizi ricettivi, nonché i dati del 2003 e del 2004 riferiti all'indagine rapida sull'attività alberghiera durante i periodi di Natale-Epifania, Pasqua e Ferragosto.

Su scala nazionale il flusso dei clienti registrato nel complesso degli esercizi ricettivi nel 2003 è stato di 82,3 milioni di arrivi e 343,3 milioni di presenze, con un periodo medio di permanenza di 4,17 notti. Le variazioni rispetto al 2002 sono state di più 0,3 per cento per gli arrivi e di meno 0,6 per cento per le presenze (Prospetto 18.1). Tale risultato conferma il rallentamento dell'attività turistica del biennio precedente, emerso dopo la forte espansione registrata nel 2000 e dovuta, in buona parte, all'evento giubilare. Il rallentamento è derivato dal risultato negativo registrato per la componente estera che ha contrastato la crescita di quella nazionale (Prospetti 18.2 e 18.3).

Prospetto 18.1

Arrivi, presenze e permanenza media negli esercizi ricettivi - Anni 1999-2003
(in migliaia)

ANNI	Arrivi	Variazioni % sull'anno precedente	Presenze	Variazioni % sull'anno precedente	Permanenza media
1999	74.321	2,8	308.315	2,9	4,14
2000	80.031	7,7	338.885	9,9	4,23
2001	81.773	2,2	350.323	3,4	4,26
2002	82.030	0,3	345.247	-1,4	4,21
2003	82.264	0,3	343.291	-0,6	4,17

L'andamento dei flussi nel 2003 evidenzia tendenze simili per le due componenti della domanda turistica relative agli esercizi alberghieri e a quelli complementari (Prospetti 18.2 e 18.3). Per quanto riguarda le presenze negli esercizi alberghieri, si registra una riduzione pari al 4,3 per cento per la componente straniera e un aumento dell'1,3 per cento per quella italiana, mentre per gli arrivi si rileva un aumento del 2,6 per cento per gli italiani e una flessione del 4,6 per cento per gli stranieri. Si registrano, invece, un incremento delle presenze negli esercizi complementari del 4,4 per cento per gli italiani e una flessione del 5,0 per cento per gli stranieri. Analogamente, gli arrivi sono cresciuti dell'11,0 per cento per gli italiani e sono calati del 3,7 per cento per gli stranieri.

Analizzando i flussi della clientela straniera si rilevano andamenti differenziati nelle presenze dei residenti dei più importanti paesi europei. Più in dettaglio i turisti provenienti da Francia, Germania e Regno Unito, paesi che rappresentano il 19,2 per cento delle presenze alberghiere complessive, hanno registrato variazioni pari, rispettivamente, a +3,8 per cento, -7,7 per cento e -1,9 per cento. Tendenze differenziate si riscontrano anche per le presenze europee negli esercizi complementari, con diminuzioni per i residenti di Germania e Austria pari, rispettivamente, al 10,2 e al 3,8 per cento; per quelli provenienti dai Paesi Bassi si registra, invece, una crescita dell'1,3 per cento. Queste nazionalità rappresentano in totale il 23,5 per cento delle presenze totali nei complementari. Per i paesi extraeuropei si registra una flessione nelle presenze del 4,1 per cento per i turisti residenti negli Stati Uniti, del 9,7 per cento per i giapponesi, del 4,2 per gli australiani e del 2,8 per cento per i canadesi.

Prospetto 18.2**Arrivi e presenze negli esercizi alberghieri per residenza dei clienti - Anni 1999-2003**
(variazioni percentuali rispetto all'anno precedente)

ANNI	Arrivi			Presenze		
	Italiani	Stranieri	Totale	Italiani	Stranieri	Totale
1999	2,7	2,3	2,5	1,6	3,5	2,4
2000	4,0	8,5	5,9	6,4	7,7	6,9
2001	1,8	1,2	1,5	1,6	3,2	2,3
2002	-1,6	0,7	-0,6	-3,8	-2,5	-3,2
2003	2,6	-4,6	-0,5	1,3	-4,3	-1,1

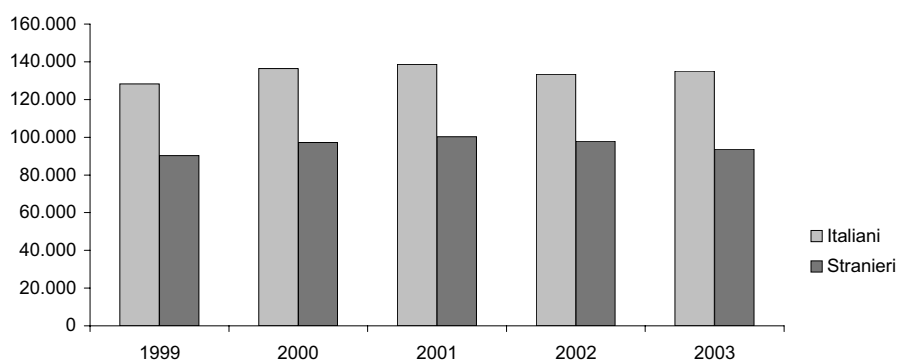
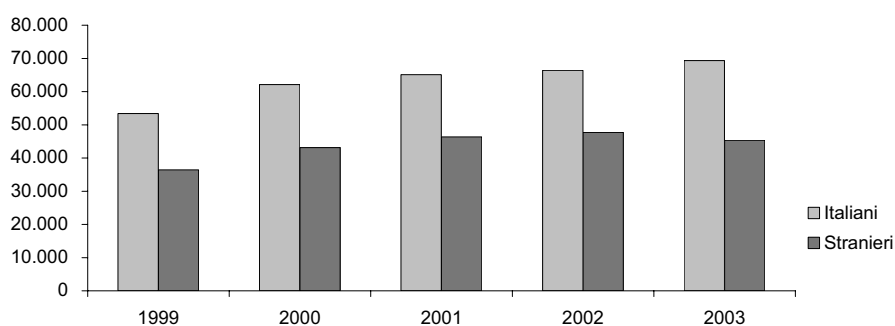
Figura 18.1**Presenze negli esercizi alberghieri per residenza dei clienti - Anni 1999-2003**
(in migliaia)**Figura 18.2****Presenze negli esercizi complementari per residenza dei clienti - Anni 1999-2003**
(in migliaia)

L'andamento stagionale dei flussi turistici evidenzia il persistere di differenze comportamentali tra la clientela straniera e quella nazionale, con una più marcata concentrazione dei flussi della clientela italiana nei mesi estivi (in particolare nel mese di agosto con il 25,9 per cento delle presenze complessive), sia negli alberghi sia nelle strutture complementari. Con riferimento al 2003, l'82,0 per cento delle presenze straniere nel complesso degli esercizi ricettivi si registra nel periodo aprile-ottobre, e in particolare nei mesi di giugno, luglio e agosto (47,1 per cento delle presenze straniere). Negli esercizi complementari è confermata una maggiore presenza nei mesi di luglio e agosto (69,7 per cento delle presenze).

Si conferma anche per il 2003 il comportamento dei flussi nazionali e stranieri rispetto alla categoria alberghiera: le presenze degli stranieri sono superiori a quelle degli italiani negli alberghi a quattro e cinque stelle, mentre al diminuire della categoria alberghiera (tre, due e una stella) prevale la clientela nazionale.

La distribuzione territoriale delle presenze degli italiani e degli stranieri è riportata nella figura 18.3. Il Nord-est resta la meta preferita sia dalla componente italiana (76 milioni di presenze, pari al 37,0 per cento del totale), sia da quella straniera (63,8 milioni di presenze, pari al 46,0 per cento del totale). In particolare, negli esercizi alberghieri si osserva una forte presenza straniera in Trentino-Alto Adige, Veneto e Lazio (42,5 milioni di presenze straniere negli alberghi); gli italiani, invece, si recano in prevalenza in Emilia-Romagna, Trentino-Alto Adige e Veneto (48,7 milioni di presenze italiane negli alberghi). Complessivamente il Trentino-Alto Adige e l'Emilia-Romagna sono le regioni con il numero più alto di presenze registrando, rispettivamente, 31,3 e 29,7 milioni di presenze alberghiere. Per quanto riguarda gli alloggi complementari, invece, il Veneto e la Toscana sono le regioni in cui si rilevano un numero di presenze più elevato, sia per gli italiani sia per gli stranieri (rispettivamente 28,8 e 16,6 milioni di presenze complessive nei complementari).

Prospetto 18.3

Arrivi e presenze negli esercizi complementari per residenza dei clienti - Anni 1999-2003 (variazioni percentuali rispetto all'anno precedente)

ANNI	Arrivi			Presenze		
	Italiani	Stranieri	Totale	Italiani	Stranieri	Totale
1999	2,7	6,0	4,2	2,5	7,0	4,3
2000	16,4	18,7	17,5	16,3	18,4	17,2
2001	5,7	5,1	5,4	4,8	7,5	5,9
2002	4,2	5,8	5,0	2,0	3,0	2,4
2003	11,0	-3,7	4,0	4,4	-5,0	0,5

Figura 18.3

Presenze negli esercizi ricettivi per residenza dei clienti e ripartizione geografica - Anno 2003 (composizioni percentuali)

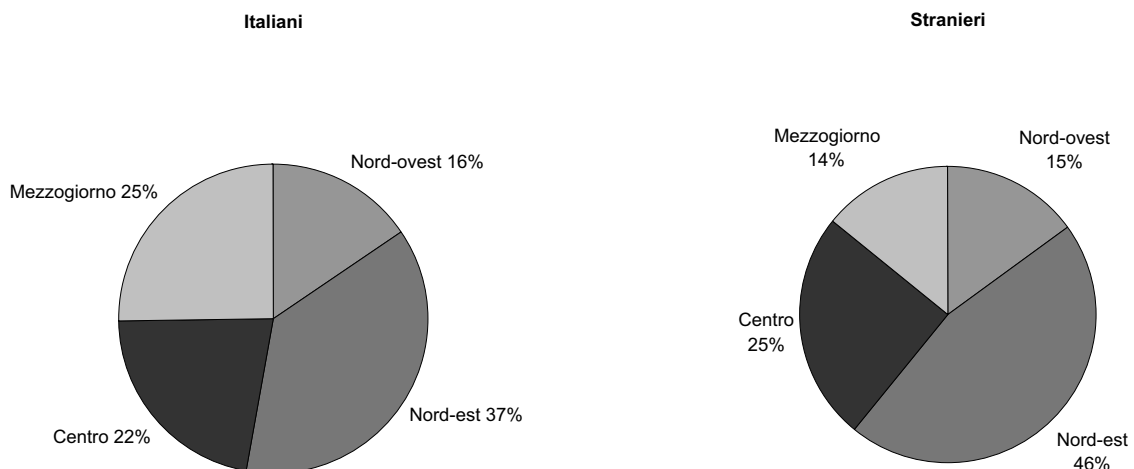

Bilancia turistica

La voce “viaggi all'estero” è presente tra le partite correnti della bilancia dei pagamenti pubblicata dall'Ufficio italiano dei cambi e dalla Banca d'Italia. La bilancia turistica ha pertanto lo scopo di quantificare gli incassi e i pagamenti in valuta generati dal turismo e dai viaggi internazionali.

Si rammenta che a partire dall'anno 1996 i dati non sono direttamente confrontabili con quelli degli anni precedenti: l'Ufficio italiano dei cambi ha, infatti, adottato metodologie e fonti diverse per il calcolo. Inoltre i valori monetari devono essere interpretati dal 1999 in milioni di euro, mentre per il periodo 1997-1998 in milioni di eurolire, quando l'euro non esisteva in quanto divisa. I valori monetari in eurolire sono ottenuti convertendo in euro gli importi in lire secondo la parità fissata (1 euro=1.936,27 lire).

Nel 2003 il saldo attivo del mercato turistico è risultato pari a 9 mila milioni di euro registrando un decremento del 9,8 per cento rispetto all'anno precedente.

Quanto e come hanno viaggiato i residenti nel 2003

Le informazioni sul movimento turistico dei residenti vengono rilevate con periodicità trimestrale attraverso l'Indagine campionaria viaggi, vacanze e vita quotidiana, effettuata dall'Istituto nazionale di statistica dal 1997. L'indagine è condotta attraverso interviste telefoniche realizzate con il Cati (Computer assisted telephone interview) nei mesi di gennaio, aprile, luglio e ottobre. L'indagine rileva la popolazione che ha viaggiato e i viaggi con pernottamento effettuati nei tre mesi precedenti a quello di indagine.

Conformemente alla già citata Direttiva della Comunità europea sul turismo, l'indagine mira principalmente a quantificare il flusso turistico dei residenti sia in Italia che all'estero e a qualificarlo fornendo informazioni sulle tipologie e sui comportamenti di viaggio, nonché sulla struttura sociodemografica della popolazione che viaggia o che non viaggia. Il ventaglio delle informazioni raccolte offre la possibilità di distinguere il flusso turistico di vacanza dagli spostamenti per motivi di lavoro, di distinguere le vacanze “brevi” (da una a tre notti di durata) da quelle “lunghe” (quattro o più notti) e di caratterizzare il movimento turistico in base a diverse informazioni come per esempio la destinazione del viaggio, la forma di organizzazione del viaggio, il tipo di alloggio utilizzato, il mezzo di trasporto, la durata, il periodo dell'anno in cui si è viaggiato eccetera.

La dimensione campionaria è di 14 mila famiglie l'anno (3.500 per trimestre) per un totale di circa 42 mila individui intervistati. Il campione è rappresentativo a livello nazionale e il disegno di campionamento è stratificato a grappoli. Il grappolo è rappresentato da un indirizzo telefonico estratto dall'archivio di selezione. Tutti gli individui appartenenti ai grappoli campione, cioè appartenenti alle famiglie a cui corrispondono i numeri selezionati, vengono inclusi nel campione. Gli indirizzi telefonici sono stratificati, all'interno di ogni regione geografica, secondo la tipologia sociodemografica dei comuni di appartenenza degli indirizzi.

Di seguito vengono riportati alcuni tra i principali risultati emersi dall'Indagine viaggi, vacanze e vita quotidiana per l'anno 2003, relativamente alla consistenza del flusso turistico dei residenti.

Nel 2003, sono stati 94 milioni e 685 mila i viaggi con pernottamento effettuati dai residenti, per un totale di 659 milioni e 792 mila notti trascorse in viaggio (**Tavola 18.15**). I viaggi sono stati effettuati per oltre i quattro quinti (84,6 per cento) per motivi di vacanza e per meno di un quinto (15,4 per cento) per motivi di lavoro (**Figura 18.4**). A ogni notte trascorsa fuori per lavoro (9,9 per cento del totale notti) sono corrisposti più di nove pernottamenti per vacanza (90,1 per cento del totale notti). Il 46,5 per cento dei viaggi è stato effettuato in occasione di vacanze lunghe (quattro o più notti), mentre il 38,1 per cento per vacanze brevi (da una a tre notti). In termini di presenze turistiche, cioè di pernottamenti, la proporzione è stata più sbilanciata con il 79,7 per cento delle notti totali trascorse in occasione di vacanze lunghe e il 10,4 per cento per brevi soggiorni.

Per saperne di più...

- ♦ ISTAT. *I viaggi in Italia e all'estero nel 2002*. Roma, 2004. (Informazioni n.13).
- ♦ ISTAT. *Metodologia e organizzazione dell'indagine multiscopo sulla domanda turistica "Viaggi e vacanze"*. Roma, 2003. <http://www.istat.it>
- ♦ ISTAT. "Movimento alberghiero". In *Comunicati stampa*. Roma, 2004. <http://www.istat.it>

Figura 18.4

Viaggi e notti trascorse in viaggio per tipologia del viaggio - Anno 2003 (composizioni percentuali)

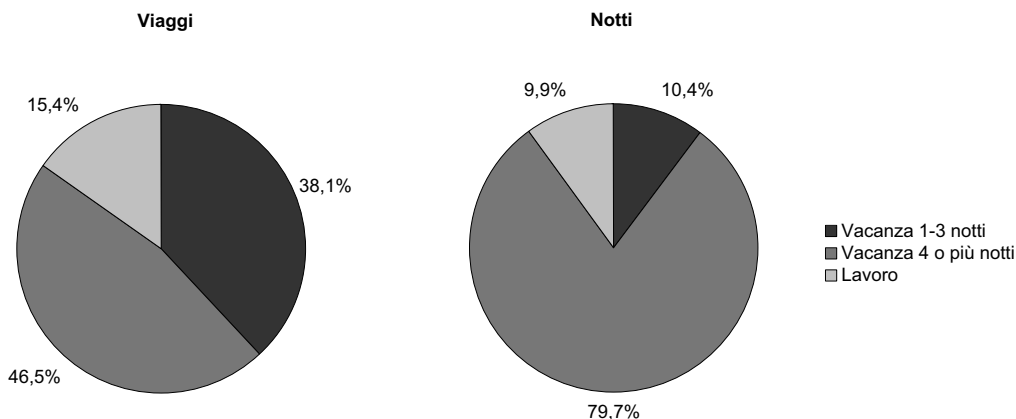

Tra le vacanze, la maggior parte ha riguardato soggiorni trascorsi per riposo, piacere e svago (74,4 per cento) (Figura 18.5). La proporzione sale all'80,3 per cento se si considerano le vacanze lunghe. La visita a parenti o amici ha riguardato quasi un quarto dei viaggi di vacanza, con un'incidenza maggiore nel caso delle vacanze brevi (30,2 per cento) rispetto a quelle lunghe (17,3 per cento).

Chi ha trascorso un soggiorno di riposo o svago si è recato al mare nel 46,2 per cento dei casi (Figura 18.6) e nel 57,7 per cento circa dei casi se la vacanza è stata lunga; nel 19,8 per cento dei casi ha effettuato una vacanza in montagna, mentre i soggiorni di vacanza agrituristici o trascorsi in campagna o al lago sono stati l'8,3 per cento. Le visite a città o località d'arte sono state l'8,0 per cento; i giri turistici, infine, il 12,6 per cento.

Figura 18.5

Viaggi di vacanza per durata e motivo - Anno 2003 (composizioni percentuali)



Figura 18.6

Vacanze di riposo, piacere e svago per tipologia - Anno 2003 (composizioni percentuali)

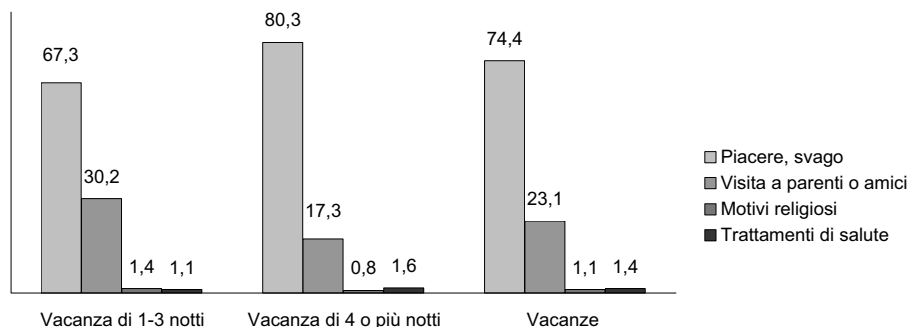
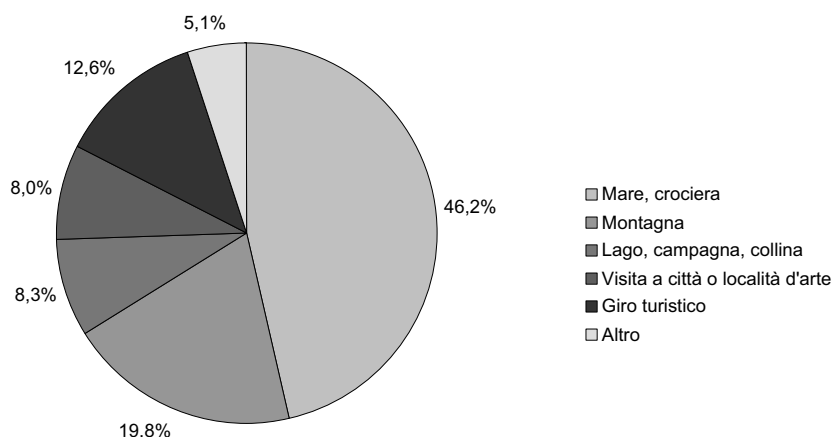

Nel 2003 il trimestre caratterizzato dal maggior flusso turistico è stato, come di consueto, quello estivo (luglio-settembre), durante il quale il 45,0 per cento della popolazione residente, pari a 25 milioni e 882 mila persone, ha effettuato almeno un viaggio con un pernottamento (Tavola 18.14). In particolare, tra luglio e settembre, il 44,3 per cento dei residenti in Italia ha viaggiato per vacanza. Negli altri periodi dell'anno, la quota di chi ha effettuato una vacanza è stata decisamente inferiore, con valori pari al 17,0 per cento tra gennaio e marzo, al 23,5 per cento tra aprile e giugno e all'11,8 per cento tra ottobre e dicembre.

Le differenze trimestrali sono state ancora più marcate se si osservano i valori percentuali fatti registrare da quanti hanno effettuato una vacanza lunga (almeno quattro notti). Rispetto al 39,3 per cento dei residenti che ha effettuato almeno una vacanza di quattro o più notti nel trimestre estivo, negli altri trimestri dell'anno le quote sono risultate più contenute, con valori compresi tra il 5,2 per cento (ottobre-dicembre) e il 12,5 per cento (aprile-giugno) dei residenti.

Le vacanze brevi (da una a tre notti), più frequenti nel periodo primaverile, hanno interessato il 13,1 per cento della popolazione residente in aprile-giugno; nei restanti trimestri la quota è stata più modesta (tra il 7,5 per cento e il 10,1 per cento).

Per quanto riguarda la percentuale di quanti hanno viaggiato per lavoro, nel 2003, come negli anni passati, non si è evidenziata una particolare stagionalità: si sono infatti osservate quote modeste e comprese tra il 2,7 per cento (luglio-settembre) e il 3,5 per cento (gennaio-marzo) della popolazione.

La destinazione principale dei viaggi è stata nella grande maggioranza dei casi una località italiana: l'84,6 per cento dei viaggi, infatti, è stato effettuato in Italia (Tavola 18.16). Dal punto di vista territoriale, il Nord è stata l'area che ha accolto il maggior flusso con il 39,1 per cento dei viaggi, seguito dal Sud e dal Centro, rispettivamente con il 24,0 per cento e il 21,5 per cento dei viaggi. Malgrado il Nord abbia comunque accolto il maggior numero di soggiorni, in occasione sia delle vacanze sia dei viaggi di lavoro, il peso del Sud è stato, anche nel 2003, particolarmente elevato in occasione delle vacanze lunghe, con il 30,3 per cento dei viaggi di questo tipo trascorsi dai residenti in questa area, mentre il Centro ha accolto una quota considerevole di viaggi di lavoro, pari al 27,0 per cento. In termini di presenze, comunque, è il Sud che detiene il primato, con il 34,0 per cento di pernottamenti nel 2003 rispetto al 31,2 per

cento del Nord e al 15,3 per cento del Centro (Tavola 18.16); ciò è risultato ancora più evidente in occasione delle vacanze (35,9 per cento di pernottamenti al Sud), specialmente se di lunga durata (38,0 per cento di pernottamenti al Sud).

Le destinazioni estere, che hanno riguardato il 15,4 per cento dei viaggi, sono state scelte più frequentemente sia in occasione di lunghi periodi di vacanza (21,7 per cento delle vacanze di durata uguale o superiore a quattro notti) sia per effettuare viaggi di lavoro (18,0 per cento dei viaggi per lavoro). All'estero, inoltre, è stato trascorso il 6,8 per cento delle vacanze brevi. Tra le diverse destinazioni estere, quelle più frequentate sono stati i paesi dell'Unione europea, dove è stato trascorso il 12,8 per cento sia delle vacanze lunghe sia dei viaggi per lavoro e il 4,7 per cento delle vacanze brevi.

Per quanto riguarda i viaggi all'estero si è osservata una durata mediamente superiore a quella dei viaggi con destinazione italiana: mediamente 8,8 pernottamenti per i soggiorni all'estero rispetto a 6,6 pernottamenti per quelli in Italia¹. La differenza è molto più marcata in occasione dei viaggi di lavoro (in media 8,2 notti se si viaggia all'estero contro 3,7 notti se si viaggia in Italia) e meno per quelli di vacanza (in media 8,9 notti per le vacanze all'estero e 7,1 notti per quelle in Italia).

Rispetto alle forme di alloggio utilizzate stando in viaggio (Tavola 18.17), nel 2003 le scelte dei residenti hanno riguardato quasi in ugual misura le strutture ricettive collettive (50,8 per cento dei viaggi) e gli alloggi privati (49,2 per cento dei viaggi). Le prime sono state molto più utilizzate durante i viaggi di lavoro (85,1 per cento) e meno per quelli di vacanza (44,7 per cento). Gli alloggi privati come le seconde case, le abitazioni prese in affitto o come ospiti di parenti o amici, invece, hanno trovato ampio utilizzo in occasione dei soggiorni di vacanza (55,3 per cento). Per le vacanze brevi, più frequente è stato il ricorso all'ospitalità di parenti o amici (40,2 per cento) di quanto non sia avvenuto per le vacanze lunghe (27,3 per cento), in occasione delle quali più facilmente si è alloggiato presso abitazioni o stanze prese in affitto (13,3 per cento). Nelle seconde case di proprietà, infine, i residenti hanno trascorso il 10,4 per cento dei viaggi totali e il 12,2 per cento delle vacanze.

¹ La durata media del viaggio è espressa in notti (pernottamenti) ed è calcolata dividendo il numero totale di notti trascorse in viaggio per il numero totale dei viaggi effettuati.

Tavola 18.1 - Consistenza degli esercizi ricettivi per regione - Anno 2002

ANNI REGIONI	Esercizi alberghieri				Esercizi complementari					B & b (d) (letti)	
	Numero	Letti	Camere	Bagni	Campeggi e villaggi turistici		Alloggi in affitto (b) (letti)	Alloggi agrituristici (letti)	Altri esercizi (c) (letti)		Totale (letti)
					Numero	Posti letto (a)					
1998	33.540	1.782.382	949.805	912.152	2.375	1.311.006	247.419	59.024	175.045	3.574.876	-
1999	33.341	1.807.275	955.757	923.134	2.355	1.317.153	251.997	68.413	179.053	3.623.891	-
2000	33.361	1.854.101	966.138	938.172	2.376	1.314.010	467.933	77.171	196.783	3.909.998	-
2001	33.421	1.891.281	975.601	951.997	2.370	1.327.103	503.088	88.993	213.865	4.024.330	-
2002 - PER REGIONE											
Piemonte	1.476	67.850	36.329	33.320	154	48.586	7.645	4.212	17.194	77.637	1.198
Valle d'Aosta	486	23.261	11.144	10.835	48	20.350	806	426	7.694	29.276	117
Lombardia	2.828	157.101	83.841	81.280	204	75.833	10.761	2.198	10.303	99.095	383
Trentino-Alto Adige	6.049	241.360	120.107	116.456	107	39.134	38.291	18.475	30.125	126.025	165
<i>Bolzano-Bozen</i>	4.423	146.801	72.491	70.908	39	11.449	28.402	16.986	8.084	64.921	-
<i>Trento</i>	1.626	94.559	47.616	45.548	68	27.685	9.889	1.489	22.041	61.104	165
Veneto	3.193	190.967	103.131	104.028	183	212.758	213.411	2.789	31.268	460.226	2.848
Friuli-Venezia Giulia	722	36.464	18.132	17.755	31	30.171	73.025	1.467	8.694	113.357	641
Liguria	1.731	74.151	40.996	39.830	161	53.886	7.999	1.508	6.022	69.415	841
Emilia-Romagna	4.889	272.587	152.444	156.077	106	89.914	10.566	3.370	19.786	123.636	2.015
Toscana	2.971	167.881	80.541	78.901	229	164.031	40.613	30.151	14.433	249.228	39
Umbria	529	26.493	13.546	13.877	38	12.410	9.690	10.917	6.112	39.129	747
Marche	1.093	59.745	31.839	31.336	117	59.916	72.519	5.920	15.521	153.876	153
Lazio	1.803	141.669	70.116	68.468	114	73.207	4.178	3.439	14.828	95.652	6.733
Abruzzo	783	47.593	24.095	23.486	81	42.685	2.006	2.714	1.039	48.444	206
Molise	98	5.312	2.771	2.587	18	5.358	772	415	21	6.566	245
Campania	1.437	92.425	47.366	46.990	175	67.367	4.268	2.429	1.463	75.527	933
Puglia	756	61.906	29.287	28.297	210	105.752	13.839	3.931	1.750	125.272	26
Basilicata	217	18.001	7.092	6.912	17	11.025	527	2.389	627	14.568	18
Calabria	726	77.478	37.325	31.169	178	109.464	2.122	2.177	1.986	115.749	1.164
Sicilia	907	86.636	41.876	40.420	109	40.889	4.198	3.625	2.801	51.513	926
Sardegna	717	80.664	34.348	34.090	94	66.538	8.646	429	839	76.452	-
ITALIA	33.411	1.929.544	986.326	966.114	2.374	1.329.274	525.882	102.981	192.506	2.150.643	19.398
Nord	21.374	1.063.741	566.124	559.581	994	570.632	362.504	34.445	131.086	1.098.667	8.208
Centro	6.396	395.788	196.042	192.582	498	309.564	127.000	50.427	50.894	537.885	7.672
Mezzogiorno	5.641	470.015	224.160	213.951	882	449.078	36.378	18.109	10.526	514.091	3.518

Fonte: Capacità degli esercizi ricettivi alberghieri e complementari (R)

- (a) La definizione dei posti letto è dovuta alla necessità di specificare che i clienti dei campeggi sono generalmente dotati di mezzi autonomi di pernottamento.
- (b) La voce "alloggi in affitto iscritti al Rec" dall'anno 2000 viene denominata "alloggi in affitto" e include tutte le tipologie di alloggio in affitto gestite in forma imprenditoriale. Le principali tipologie sono pertanto: le case e appartamenti per vacanze, gli esercizi di affittacamere, le attività ricettive in esercizi di ristorazione, le unità abitative ammobiliate per uso turistico, i residence, le locande.
- (c) Ostelli per la gioventù, case per ferie, rifugi alpini e simili.
- (d) La tipologia "bed and breakfast" non viene più inserita nella voce "altri esercizi", ma è rilevata separatamente.

Tavola 18.2 - Arrivi, presenze e permanenza media degli italiani e stranieri negli esercizi ricettivi per regione - Anno 2003 (a)

ANNI REGIONI	Italiani			Stranieri			Totale		
	Arrivi	Presenze	Permanenza media (b)	Arrivi	Presenze	Permanenza media (b)	Arrivi	Presenze	Permanenza media (b)
1999	42.475.852	181.646.770	4,28	31.845.086	126.667.959	3,98	74.320.938	308.314.729	4,15
2000	44.924.162	198.528.158	4,42	35.107.475	140.356.985	4,00	80.031.637	338.885.143	4,23
2001	46.005.387	203.650.860	4,43	35.767.981	146.672.273	4,10	81.773.368	350.323.133	4,28
2002	45.675.266	199.687.120	4,37	36.355.046	145.559.930	4,00	82.030.312	345.247.050	4,21
2003 - PER REGIONE									
Piemonte	1.641.824	5.108.172	3,11	1.131.005	3.689.651	3,26	2.772.829	8.797.823	3,17
Valle d'Aosta	611.015	2.510.224	4,11	258.089	985.995	3,82	869.104	3.496.219	4,02
Lombardia	4.752.940	13.544.607	2,85	4.008.433	12.119.809	3,02	8.761.373	25.664.416	2,93
Trentino-Alto Adige	3.559.785	18.654.357	5,24	3.878.767	20.916.230	5,39	7.438.552	39.570.587	5,32
<i>Bolzano-Bozen</i>	<i>1.773.927</i>	<i>9.304.970</i>	<i>5,25</i>	<i>2.883.296</i>	<i>16.370.401</i>	<i>5,68</i>	<i>4.657.223</i>	<i>25.675.371</i>	<i>5,51</i>
<i>Trento</i>	<i>1.785.858</i>	<i>9.349.387</i>	<i>5,24</i>	<i>995.471</i>	<i>4.545.829</i>	<i>4,57</i>	<i>2.781.329</i>	<i>13.895.216</i>	<i>5,00</i>
Veneto	4.798.889	24.085.732	5,02	6.868.050	30.587.424	4,45	11.666.939	54.673.156	4,69
Friuli-Venezia Giulia	979.357	5.172.240	5,28	723.738	3.682.583	5,09	1.703.095	8.854.823	5,20
Liguria	2.332.738	10.812.483	4,64	1.105.663	3.957.115	3,58	3.438.401	14.769.598	4,30
Emilia-Romagna	5.855.197	28.115.616	4,80	1.840.977	8.569.687	4,65	7.696.174	36.685.303	4,77
Toscana	4.771.255	19.231.754	4,03	4.821.242	17.600.329	3,65	9.592.497	36.832.083	3,84
Umbria	1.414.428	3.897.431	2,76	554.950	1.990.955	3,59	1.969.378	5.888.386	2,99
Marche	1.749.677	11.370.255	6,50	345.657	2.079.111	6,01	2.095.334	13.449.366	6,42
Lazio	3.288.611	10.418.091	3,17	4.794.923	13.114.394	2,74	8.083.534	23.532.485	2,91
Abruzzo	1.251.213	6.154.898	4,92	168.529	940.327	5,58	1.419.742	7.095.225	5,00
Molise	178.842	695.393	3,89	16.686	73.941	4,43	195.528	769.334	3,93
Campania	2.834.094	11.681.267	4,12	1.689.691	8.018.232	4,75	4.523.785	19.699.499	4,35
Puglia	1.973.643	9.225.846	4,67	323.072	1.476.788	4,57	2.296.715	10.702.634	4,66
Basilicata	375.943	1.543.939	4,11	51.122	217.700	4,26	427.065	1.761.639	4,12
Calabria	1.141.422	6.376.937	5,59	166.480	1.118.602	6,72	1.307.902	7.495.539	5,73
Sicilia	2.633.146	8.175.168	3,10	1.458.968	4.999.155	3,43	4.092.114	13.174.323	3,22
Sardegna	1.378.832	7.575.352	5,49	535.506	2.803.209	5,23	1.914.338	10.378.561	5,42
ITALIA	47.522.851	204.349.762	4,30	34.741.548	138.941.237	4,00	82.264.399	343.290.999	4,17
Nord	24.531.745	108.003.431	4,40	19.814.722	84.508.494	4,26	44.346.467	192.511.925	4,34
Centro	11.223.971	44.917.531	4,00	10.516.772	34.784.789	3,31	21.740.743	79.702.320	3,67
Mezzogiorno	11.767.135	51.428.800	4,37	4.410.054	19.647.954	4,46	16.177.189	71.076.754	4,39

Fonte: Movimento dei clienti negli esercizi ricettivi (R)

(a) Dati provvisori.

(b) Il valore della permanenza media è determinato dal rapporto tra le presenze e gli arrivi.

Tavola 18.3 - Arrivi, presenze e permanenza media degli italiani e stranieri negli esercizi alberghieri per regione - Anno 2003 (a)

ANNI REGIONI	Italiani			Stranieri			Totale		
	Arrivi	Presenze	Permanenza media (b)	Arrivi	Presenze	Permanenza media (b)	Arrivi	Presenze	Permanenza media (b)
1999	36.496.645	128.237.924	3,51	26.529.706	90.235.528	3,40	63.026.351	218.473.452	3,47
2000	37.962.902	136.391.687	3,59	28.797.260	97.221.120	3,38	66.760.162	233.612.807	3,50
2001	38.648.182	138.559.383	3,59	29.138.063	100.322.354	3,44	67.786.245	238.881.737	3,52
2002	38.010.546	133.295.056	3,51	29.339.827	97.837.167	3,33	67.350.373	231.132.223	3,43
2003 - PER REGIONE									
Piemonte	1.309.164	3.445.846	2,63	908.109	2.430.211	2,68	2.217.273	5.876.057	2,65
Valle d'Aosta	473.498	1.829.191	3,86	191.545	820.885	4,29	665.043	2.650.076	3,98
Lombardia	4.398.072	10.849.316	2,47	3.664.278	9.586.186	2,62	8.062.350	20.435.502	2,53
Trentino-Alto Adige	2.959.927	14.811.882	5,00	3.155.472	16.502.833	5,23	6.115.399	31.314.715	5,12
<i>Bolzano-Bozen</i>	<i>1.483.620</i>	<i>7.376.342</i>	<i>4,97</i>	<i>2.403.769</i>	<i>13.338.143</i>	<i>5,55</i>	<i>3.887.389</i>	<i>20.714.485</i>	<i>5,33</i>
<i>Trento</i>	<i>1.476.307</i>	<i>7.435.540</i>	<i>5,04</i>	<i>751.703</i>	<i>3.164.690</i>	<i>4,21</i>	<i>2.228.010</i>	<i>10.600.230</i>	<i>4,76</i>
Veneto	3.503.019	10.961.460	3,13	4.803.475	14.896.236	3,10	8.306.494	25.857.696	3,11
Friuli-Venezia Giulia	689.622	2.025.057	2,94	448.593	1.484.191	3,31	1.138.215	3.509.248	3,08
Liguria	1.918.743	7.681.806	4,00	928.413	3.035.024	3,27	2.847.156	10.716.830	3,76
Emilia-Romagna	5.284.465	22.922.447	4,34	1.584.216	6.759.482	4,27	6.868.681	29.681.929	4,32
Toscana	3.388.843	10.004.292	2,95	3.614.622	10.232.864	2,83	7.003.465	20.237.156	2,89
Umbria	1.080.192	2.430.355	2,25	396.611	916.172	2,31	1.476.803	3.346.527	2,27
Marche	1.271.324	5.008.119	3,94	268.313	1.223.982	4,56	1.539.637	6.232.101	4,05
Lazio	2.787.909	7.298.973	2,62	4.279.131	11.062.099	2,59	7.067.040	18.361.072	2,60
Abruzzo	1.102.146	4.485.233	4,07	131.359	606.951	4,62	1.233.505	5.092.184	4,13
Molise	155.878	452.542	2,90	13.817	46.741	3,38	169.695	499.283	2,94
Campania	2.482.566	8.105.639	3,27	1.434.321	5.750.669	4,01	3.916.887	13.856.308	3,54
Puglia	1.501.156	4.902.206	3,27	245.790	796.156	3,24	1.746.946	5.698.362	3,26
Basilicata	321.236	1.035.641	3,22	32.342	94.341	2,92	353.578	1.129.982	3,20
Calabria	998.397	4.919.972	4,93	148.498	949.889	6,40	1.146.895	5.869.861	5,12
Sicilia	2.321.001	6.696.945	2,89	1.341.026	4.417.838	3,29	3.662.027	11.114.783	3,04
Sardegna	1.066.690	5.143.119	4,82	394.553	1.986.531	5,03	1.461.243	7.129.650	4,88
ITALIA	39.013.848	135.010.041	3,46	27.984.484	93.599.281	3,34	66.998.332	228.609.322	3,41
Nord	20.536.510	74.527.005	3,63	15.684.101	55.515.048	3,54	36.220.611	130.042.053	3,59
Centro	8.528.268	24.741.739	2,90	8.558.677	23.435.117	2,74	17.086.945	48.176.856	2,82
Mezzogiorno	9.949.070	35.741.297	3,59	3.741.706	14.649.116	3,92	13.690.776	50.390.413	3,68

Fonte: Movimento dei clienti negli esercizi ricettivi (R)

(a) Dati provvisori.

(b) Il valore della permanenza media è determinato dal rapporto tra le presenze e gli arrivi.

Tavola 18.4 - Arrivi, presenze e permanenza media degli italiani e stranieri negli esercizi complementari per regione - Anno 2003 (a)

ANNI REGIONI	Italiani			Stranieri			Totale		
	Arrivi	Presenze	Permanenza media (b)	Arrivi	Presenze	Permanenza media (b)	Arrivi	Presenze	Permanenza media (b)
1999	5.979.207	53.408.846	8,93	5.315.380	36.432.431	6,85	11.294.587	89.841.277	7,95
2000	6.961.260	62.136.471	8,93	6.310.215	43.135.865	6,84	13.271.475	105.272.336	7,93
2001	7.357.205	65.091.477	8,85	6.629.918	46.349.919	6,99	13.987.123	111.441.396	7,97
2002	7.664.720	66.392.064	8,66	7.015.219	47.722.763	6,80	14.679.939	114.114.827	7,77
2003 - PER REGIONE									
Piemonte	332.660	1.662.326	5,00	222.896	1.259.440	5,65	555.556	2.921.766	5,26
Valle d'Aosta	137.517	681.033	4,95	66.544	165.110	2,48	204.061	846.143	4,15
Lombardia	354.868	2.695.291	7,60	344.155	2.533.623	7,36	699.023	5.228.914	7,48
Trentino-Alto Adige	599.858	3.842.475	6,41	723.295	4.413.397	6,10	1.323.153	8.255.872	6,24
<i>Bolzano-Bozen</i>	290.307	1.928.628	6,64	479.527	3.032.258	6,32	769.834	4.960.886	6,44
<i>Trento</i>	309.551	1.913.847	6,18	243.768	1.381.139	5,67	553.319	3.294.986	5,95
Veneto	1.295.870	13.124.272	10,13	2.064.575	15.691.188	7,60	3.360.445	28.815.460	8,57
Friuli-Venezia Giulia	289.735	3.147.183	10,86	275.145	2.198.392	7,99	564.880	5.345.575	9,46
Liguria	413.995	3.130.677	7,56	177.250	922.091	5,20	591.245	4.052.768	6,85
Emilia-Romagna	570.732	5.193.169	9,10	256.761	1.810.205	7,05	827.493	7.003.374	8,46
Toscana	1.382.412	9.227.462	6,67	1.206.620	7.367.465	6,11	2.589.032	16.594.927	6,41
Umbria	334.236	1.467.076	4,39	158.339	1.074.783	6,79	492.575	2.541.859	5,16
Marche	478.353	6.362.136	13,30	77.344	855.129	11,06	555.697	7.217.265	12,99
Lazio	500.702	3.119.118	6,23	515.792	2.052.295	3,98	1.016.494	5.171.413	5,09
Abruzzo	149.067	1.669.665	11,20	37.170	333.376	8,97	186.237	2.003.041	10,76
Molise	22.964	242.851	10,58	2.869	27.200	9,48	25.833	270.051	10,45
Campania	351.528	3.575.628	10,17	255.370	2.267.563	8,88	606.898	5.843.191	9,63
Puglia	472.487	4.323.640	9,15	77.282	680.632	8,81	549.769	5.004.272	9,10
Basilicata	54.707	508.298	9,29	18.780	123.359	6,57	73.487	631.657	8,60
Calabria	143.025	1.456.965	10,19	17.982	168.713	9,38	161.007	1.625.678	10,10
Sicilia	312.145	1.478.223	4,74	117.942	581.317	4,93	430.087	2.059.540	4,79
Sardegna	312.142	2.432.233	7,79	140.953	816.678	5,79	453.095	3.248.911	7,17
ITALIA	8.509.003	69.339.721	8,15	6.757.064	45.341.956	6,71	15.266.067	114.681.677	7,51
Nord	3.995.235	33.476.426	8,38	4.130.621	28.993.446	7,02	8.125.856	62.469.872	7,69
Centro	2.695.703	20.175.792	7,48	1.958.095	11.349.672	5,80	4.653.798	31.525.464	6,77
Mezzogiorno	1.818.065	15.687.503	8,63	668.348	4.998.838	7,48	2.486.413	20.686.341	8,32

Fonte: Movimento dei clienti negli esercizi ricettivi (R)

(a) Dati provvisori.

(b) Il valore della permanenza media è determinato dal rapporto tra le presenze e gli arrivi.

Tavola 18.5 - Arrivi e presenze dei clienti negli esercizi alberghieri per categoria e regione - Anno 2003 (a)

ANNI REGIONI	Alberghi di 5 stelle lusso, 5 stelle e 4 stelle		Alberghi di 3 stelle e residenze turistico-alberghiere		Alberghi di 2 e 1 stella		Totale	
	Arrivi	Presenze	Arrivi	Presenze	Arrivi	Presenze	Arrivi	Presenze
1999	20.477.129	55.126.076	30.081.474	113.006.800	12.467.748	50.340.576	63.026.351	218.473.452
2000	21.689.784	60.724.373	32.556.140	122.703.922	12.514.238	50.184.512	66.760.162	233.612.807
2001	21.832.808	62.148.668	33.672.972	127.894.907	12.280.465	48.838.162	67.786.245	238.881.737
2002	22.755.183	62.146.381	33.438.640	125.696.583	11.156.550	43.289.259	67.350.373	231.132.223
2003 - PER REGIONE								
Piemonte	738.515	1.580.822	1.185.521	3.207.571	293.237	1.087.664	2.217.273	5.876.057
Valle d'Aosta	145.601	527.584	333.669	1.351.434	185.773	771.058	665.043	2.650.076
Lombardia	4.094.641	8.144.685	3.143.113	9.572.511	824.596	2.718.306	8.062.350	20.435.502
Trentino-Alto Adige	1.016.573	4.783.706	3.690.550	19.145.935	1.408.276	7.385.074	6.115.399	31.314.715
<i>Bolzano-Bozen</i>	<i>678.742</i>	<i>3.333.913</i>	<i>2.181.929</i>	<i>11.692.955</i>	<i>1.026.718</i>	<i>5.687.617</i>	<i>3.887.389</i>	<i>20.714.485</i>
<i>Trento</i>	<i>337.831</i>	<i>1.449.793</i>	<i>1.508.621</i>	<i>7.452.980</i>	<i>381.558</i>	<i>1.697.457</i>	<i>2.228.010</i>	<i>10.600.230</i>
Veneto	2.888.381	7.899.861	3.923.470	12.826.140	1.494.643	5.131.695	8.306.494	25.857.696
Friuli-Venezia Giulia	259.414	745.022	630.995	1.863.849	247.806	900.377	1.138.215	3.509.248
Liguria	756.795	1.897.083	1.500.967	6.359.909	589.394	2.459.838	2.847.156	10.716.830
Emilia-Romagna	1.848.420	5.068.970	3.810.857	18.146.842	1.209.404	6.466.117	6.868.681	29.681.929
Toscana	2.363.297	5.858.573	3.588.836	10.936.899	1.051.332	3.441.684	7.003.465	20.237.156
Umbria	305.467	701.001	802.085	1.745.024	369.251	900.502	1.476.803	3.346.527
Marche	395.408	1.010.478	886.138	4.033.245	258.091	1.188.378	1.539.637	6.232.101
Lazio	2.859.391	6.561.249	3.099.490	9.232.159	1.108.159	2.567.664	7.067.040	18.361.072
Abruzzo	319.831	1.026.676	755.798	3.320.768	157.876	744.740	1.233.505	5.092.184
Molise	64.343	137.667	89.020	310.233	16.332	51.383	169.695	499.283
Campania	1.795.435	6.647.318	1.553.657	5.564.969	567.795	1.644.021	3.916.887	13.856.308
Puglia	742.727	1.965.900	874.251	3.402.853	129.968	329.609	1.746.946	5.698.362
Basilicata	113.183	393.610	193.203	619.713	47.192	116.659	353.578	1.129.982
Calabria	445.936	2.278.418	597.816	3.171.461	103.143	419.982	1.146.895	5.869.861
Sicilia	1.255.018	3.312.059	1.998.752	6.695.693	408.257	1.107.031	3.662.027	11.114.783
Sardegna	601.108	2.914.362	765.400	3.788.470	94.735	426.818	1.461.243	7.129.650
ITALIA	23.009.484	63.455.044	33.423.588	125.295.678	10.565.260	39.858.600	66.998.332	228.609.322
Nord	11.748.340	30.647.733	18.219.142	72.474.191	6.253.129	26.920.129	36.220.611	130.042.053
Centro	5.923.563	14.131.301	8.376.549	25.947.327	2.786.833	8.098.228	17.086.945	48.176.856
Mezzogiorno	5.337.581	18.676.010	6.827.897	26.874.160	1.525.298	4.840.243	13.690.776	50.390.413

Fonte: Movimento dei clienti negli esercizi ricettivi (R)
(a) Dati provvisori.

Tavola 18.6 - Arrivi e presenze dei clienti negli esercizi complementari per tipo di esercizio e regione - Anno 2003 (a)

ANNI REGIONI	Campeggi e villaggi turistici		Alloggi in affitto (b)		Altri esercizi (c)		Alloggi agrituristici		Totale	
	Arrivi	Presenze	Arrivi	Presenze	Arrivi	Presenze	Arrivi	Presenze	Arrivi	Presenze
1999	7.299.009	59.566.870	1.795.803	17.173.712	1.685.759	10.098.978	514.016	3.001.717	11.294.587	89.841.277
2000	7.734.250	61.477.918	2.798.251	28.486.177	2.016.186	11.146.820	722.788	4.161.421	13.271.475	105.272.336
2001	8.018.250	64.537.348	3.015.336	30.316.932	2.102.167	11.904.084	851.370	4.683.032	13.987.123	111.441.396
2002	7.884.010	64.154.851	3.148.978	29.234.862	2.644.668	15.330.707	1.002.283	5.394.407	14.679.939	114.114.827
2003 - PER REGIONE										
Piemonte	311.459	1.569.858	68.005	609.251	140.373	643.407	35.719	99.250	555.556	2.921.766
Valle d'Aosta	77.190	400.990	10.683	78.320	108.908	337.816	7.280	29.017	204.061	846.143
Lombardia	493.030	3.252.886	107.119	944.730	77.895	932.147	20.979	99.151	699.023	5.228.914
Trentino-Alto Adige	457.821	2.573.428	396.346	2.988.488	260.700	1.272.421	208.286	1.421.535	1.323.153	8.255.872
<i>Bolzano-Bozen</i>	<i>186.414</i>	<i>1.019.133</i>	<i>289.141</i>	<i>2.134.749</i>	<i>101.591</i>	<i>464.663</i>	<i>192.688</i>	<i>1.342.341</i>	<i>769.834</i>	<i>4.960.886</i>
<i>Trento</i>	<i>271.407</i>	<i>1.554.295</i>	<i>107.205</i>	<i>853.739</i>	<i>159.109</i>	<i>807.758</i>	<i>15.598</i>	<i>79.194</i>	<i>553.319</i>	<i>3.294.986</i>
Veneto	1.864.587	15.266.902	1.003.145	9.923.408	451.710	3.444.086	41.003	181.064	3.360.445	28.815.460
Friuli-Venezia Giulia	197.725	1.967.092	243.860	2.696.068	108.079	626.198	15.216	56.217	564.880	5.345.575
Liguria	377.467	2.587.172	75.670	660.088	118.182	730.265	19.926	75.243	591.245	4.052.768
Emilia-Romagna	566.034	5.170.214	62.350	640.993	161.956	1.077.210	37.153	114.957	827.493	7.003.374
Toscana	1.285.280	8.851.010	618.927	4.188.338	313.925	1.560.824	370.900	1.994.755	2.589.032	16.594.927
Umbria	97.764	587.416	98.557	705.180	162.680	654.981	133.574	594.282	492.575	2.541.859
Marche	249.589	3.002.145	150.269	2.938.341	117.594	1.051.220	38.245	225.559	555.697	7.217.265
Lazio	302.988	2.185.671	126.617	383.444	571.513	2.528.804	15.376	73.494	1.016.494	5.171.413
Abruzzo	153.597	1.768.196	18.470	151.343	6.073	38.097	8.097	45.405	186.237	2.003.041
Molise	14.866	183.133	6.295	71.364	687	2.749	3.985	12.805	25.833	270.051
Campania	436.469	5.027.663	49.638	357.315	56.241	174.927	64.550	283.286	606.898	5.843.191
Puglia	376.858	3.619.350	120.515	1.134.584	19.232	84.290	33.164	166.048	549.769	5.004.272
Basilicata	49.974	524.479	9.400	65.696	10.084	25.866	4.029	15.616	73.487	631.657
Calabria	135.649	1.407.996	2.237	13.072	17.564	186.040	5.557	18.570	161.007	1.625.678
Sicilia	248.868	1.252.384	81.301	458.888	38.904	180.291	61.014	167.977	430.087	2.059.540
Sardegna	378.486	2.526.982	63.283	649.328	11.326	72.601	-	-	453.095	3.248.911
ITALIA	8.075.701	63.724.967	3.312.687	29.658.239	2.753.626	15.624.240	1.124.053	5.674.231	15.266.067	114.681.677
Nord	4.345.313	32.788.542	1.967.178	18.541.346	1.427.803	9.063.550	385.562	2.076.434	8.125.856	62.469.872
Centro	1.935.621	14.626.242	994.370	8.215.303	1.165.712	5.795.829	558.095	2.888.090	4.653.798	31.525.464
Mezzogiorno	1.794.767	16.310.183	351.139	2.901.590	160.111	764.861	180.396	709.707	2.486.413	20.686.341

Fonte: Movimento dei clienti negli esercizi ricettivi (R)

(a) Dati provvisori.

(b) La voce "alloggi in affitto iscritti al Rec" è cambiata in "alloggi in affitto" e include tutte le tipologie di alloggio in affitto gestite in forma imprenditoriale. Le principali tipologie sono pertanto: le case e appartamenti per vacanze, gli esercizi di affittacamere, le attività ricettive in esercizi di ristorazione, le unità abitative ammobiliate per uso turistico, i residence, le locande.

(c) Ostelli per la gioventù, case per ferie, rifugi alpini e simili. A partire dal 1997 i flussi degli alloggi agrituristici vengono rilevati separatamente.

Tavola 18.7 - Arrivi e presenze negli esercizi ricettivi per specie di esercizio e nazionalità di provenienza dei clienti - Anno 2003 (a)

ANNI PAESI DI RESIDENZA	Esercizi alberghieri		Esercizi complementari		Totale	
	Arrivi	Presenze	Arrivi	Presenze	Arrivi	Presenze
1999	63.026.351	218.473.452	11.294.587	89.841.277	74.320.938	308.314.729
2000	66.760.162	233.612.807	13.271.475	105.272.336	80.031.637	338.885.143
2001	67.786.245	238.881.737	13.987.123	111.441.396	81.773.368	350.323.133
2002	67.350.373	231.132.223	14.679.939	114.114.827	82.030.312	345.247.050
2003 - PER NAZIONALITÀ DI PROVENIENZA						
UNIONE EUROPEA						
Italia	39.013.848	135.010.041	8.509.003	69.339.721	47.522.851	204.349.762
Austria	1.245.692	4.556.215	462.420	3.140.329	1.708.112	7.696.544
Belgio	655.097	2.584.827	151.562	1.032.015	806.659	3.616.842
Danimarca	205.954	724.078	179.665	1.424.235	385.619	2.148.313
Finlandia	119.176	467.199	19.435	109.351	138.611	576.550
Francia	2.355.299	6.992.724	455.860	2.144.706	2.811.159	9.137.430
Germania	6.111.576	27.769.002	2.549.017	18.602.905	8.660.593	46.371.907
Grecia	241.051	584.228	16.251	118.907	257.302	703.135
Irlanda	207.363	810.854	36.144	214.864	243.507	1.025.718
Lussemburgo	42.787	216.358	6.579	46.337	49.366	262.695
Paesi Bassi	692.150	2.393.761	633.062	5.177.877	1.325.212	7.571.638
Portogallo	138.204	383.579	19.153	87.145	157.357	470.724
Regno Unito	2.432.240	9.093.750	327.740	2.001.988	2.759.980	11.095.738
Spagna	1.099.541	2.471.436	131.386	482.023	1.230.927	2.953.459
Svezia	312.744	1.094.489	73.945	523.768	386.689	1.618.257
Totale	54.872.722	195.152.541	13.571.222	104.446.171	68.443.944	299.598.712
ALTRI PAESI EUROPEI						
Croazia	124.656	442.019	16.291	159.990	140.947	602.009
Islanda	16.573	69.346	2.157	14.641	18.730	83.987
Norvegia	167.361	548.865	33.653	245.284	201.014	794.149
Polonia	329.226	1.093.959	98.343	649.529	427.569	1.743.488
Repubblica Ceca	162.524	717.670	161.407	1.175.735	323.931	1.893.405
Russia	359.709	1.277.220	17.700	143.405	377.409	1.420.625
Slovacchia	40.177	207.971	36.984	290.763	77.161	498.734
Slovenia	101.714	327.374	33.939	208.835	135.653	536.209
Svizzera e Liechtenstein	1.221.246	4.731.366	308.360	2.238.849	1.529.606	6.970.215
Turchia	100.817	292.587	4.754	25.837	105.571	318.424
Ungheria	181.748	619.674	112.442	742.362	294.190	1.362.036
Altri paesi	1.217.946	3.895.206	165.013	1.227.115	1.382.959	5.122.321
Totale	4.023.697	14.223.257	991.043	7.122.345	5.014.740	21.345.602
PAESI EXTRAEUROPEI						
Egitto	28.860	100.951	1.398	12.721	30.258	113.672
Paesi dell'Africa Mediterranea	100.851	343.430	7.199	104.080	108.050	447.510
Sud Africa	43.035	118.814	6.557	23.025	49.592	141.839
Altri paesi dell'Africa	103.978	316.565	11.386	127.269	115.364	443.834
Stati Uniti d'America	2.978.081	7.229.655	276.347	1.222.514	3.254.428	8.452.169
Canada	332.834	819.530	53.661	190.200	386.495	1.009.730
Messico	172.307	381.593	16.754	51.761	189.061	433.354
Venezuela	28.765	84.803	3.238	15.147	32.003	99.950
Brasile	173.871	463.080	17.595	88.562	191.466	551.642
Argentina	116.395	337.945	13.290	76.060	129.685	414.005
Altri paesi dell'America Latina	207.543	531.222	23.614	113.716	231.157	644.938
Israele	239.179	599.878	18.862	97.033	258.041	696.911
Altri paesi del Medio Oriente	115.076	354.045	5.126	44.644	120.202	398.689
Cina	452.724	840.967	12.085	55.479	464.809	896.446
Corea del Sud	200.741	374.203	12.373	33.610	213.114	407.813
Giappone	1.552.456	3.192.971	40.926	131.115	1.593.382	3.324.086
Altri paesi dell'Asia	365.238	816.669	22.397	120.297	387.635	936.966
Australia	334.959	800.261	80.611	229.073	415.570	1.029.334
Nuova Zelanda	55.563	134.375	22.101	64.433	77.664	198.808
Altri paesi	499.457	1.392.567	58.282	312.422	557.739	1.704.989
Totale	8.101.913	19.233.524	703.802	3.113.161	8.805.715	22.346.685
TOTALE PAESI ESTERI	27.984.484	93.599.281	6.757.064	45.341.956	34.741.548	138.941.237
TOTALE GENERALE	66.998.332	228.609.322	15.266.067	114.681.677	82.264.399	343.290.999

Fonte: Movimento dei clienti negli esercizi ricettivi (R)

(a) Dati provvisori.

Tavola 18.8 - Arrivi e presenze negli esercizi alberghieri per categoria di esercizio e paese di residenza dei clienti - Anno 2003 (a)

ANNI PAESI DI RESIDENZA	Alberghi di 5 stelle lusso, 5 stelle e 4 stelle		Alberghi di 3 stelle e residenze turistico-alberghiere		Alberghi di 2 e 1 stella		Totale	
	Arrivi	Presenze	Arrivi	Presenze	Arrivi	Presenze	Arrivi	Presenze
1999	19.790.455	52.901.143	28.795.168	107.651.408	12.893.690	52.817.875	61.479.313	213.370.426
2000	21.689.784	60.724.373	32.556.140	122.703.922	12.514.238	50.184.512	66.760.162	233.612.807
2001	21.832.808	62.148.668	33.672.972	127.894.907	12.280.465	48.838.162	67.786.245	238.881.737
2002	22.755.183	62.146.381	33.438.640	125.696.583	11.156.550	43.289.259	67.350.373	231.132.223
2003 - PER NAZIONALITÀ DI PROVENIENZA								
UNIONE EUROPEA								
Italia	11.651.380	30.838.474	20.705.578	78.161.559	6.656.890	26.010.008	39.013.848	135.010.041
Austria	355.794	1.240.254	687.876	2.598.680	202.022	717.281	1.245.692	4.556.215
Belgio	240.572	853.755	326.986	1.408.702	87.539	322.370	655.097	2.584.827
Danimarca	63.434	183.393	102.348	397.170	40.172	143.515	205.954	724.078
Finlandia	36.409	111.406	60.435	245.484	22.332	110.309	119.176	467.199
Francia	781.261	2.097.256	1.250.248	3.962.783	323.790	932.685	2.355.299	6.992.724
Germania	1.736.083	7.133.357	3.250.623	15.417.095	1.124.870	5.218.550	6.111.576	27.769.002
Grecia	143.445	317.460	81.801	223.105	15.805	43.663	241.051	584.228
Irlanda	80.660	326.847	95.317	391.870	31.386	92.137	207.363	810.854
Lussemburgo	19.656	92.406	19.082	104.898	4.049	19.054	42.787	216.358
Paesi Bassi	226.695	662.221	365.679	1.405.815	99.776	325.725	692.150	2.393.761
Portogallo	73.666	180.101	51.897	158.727	12.641	44.751	138.204	383.579
Regno Unito	1.176.499	4.236.766	1.011.660	4.071.471	244.081	785.513	2.432.240	9.093.750
Spagna	545.297	1.159.949	478.231	1.135.546	76.013	175.941	1.099.541	2.471.436
Svezia	118.970	349.972	149.493	591.811	44.281	152.706	312.744	1.094.489
Totale	17.249.821	49.783.617	28.637.254	110.274.716	8.985.647	35.094.208	54.872.722	195.152.541
ALTRI PAESI EUROPEI								
Croazia	27.403	71.883	72.265	235.010	24.988	135.126	124.656	442.019
Islanda	5.993	23.983	8.946	40.732	1.634	4.631	16.573	69.346
Norvegia	61.942	199.610	78.156	271.813	27.263	77.442	167.361	548.865
Polonia	50.659	154.690	198.024	669.886	80.543	269.383	329.226	1.093.959
Repubblica Ceca	25.929	74.578	95.509	463.551	41.086	179.541	162.524	717.670
Russia	135.057	527.395	193.635	634.300	31.017	115.525	359.709	1.277.220
Slovacchia	8.318	25.246	24.149	123.798	7.710	58.927	40.177	207.971
Slovenia	24.300	60.219	60.512	199.117	16.902	68.038	101.714	327.374
Svizzera e Liechtenstein	425.973	1.543.358	627.983	2.615.174	167.290	572.834	1.221.246	4.731.366
Turchia	53.213	139.426	40.203	131.661	7.401	21.500	100.817	292.567
Ungheria	42.990	132.748	103.231	375.861	35.527	111.065	181.748	619.674
Altri paesi	424.387	1.023.006	543.994	1.919.278	249.565	952.922	1.217.946	3.895.206
Totale	1.286.164	3.976.142	2.046.607	7.680.181	690.926	2.566.934	4.023.697	14.223.257
PAESI EXTRAEUROPEI								
Egitto	12.799	38.901	9.630	36.724	6.431	25.326	28.860	100.951
Paesi dell'Africa Mediterranea	25.570	66.421	35.841	131.112	39.440	145.897	100.851	343.430
Sud Africa	18.085	48.180	18.024	52.271	6.926	18.363	43.035	118.814
Altri paesi dell'Africa	46.514	113.788	29.788	110.553	27.676	92.224	103.978	316.565
Stati Uniti d'America	1.643.990	3.873.087	1.005.938	2.596.088	328.153	760.480	2.978.081	7.229.655
Canada	143.448	359.195	137.597	341.805	51.789	118.530	332.834	819.530
Messico	76.182	171.018	72.816	164.483	23.309	46.092	172.307	381.593
Venezuela	12.127	33.576	12.233	38.459	4.405	12.768	28.765	84.803
Brasile	77.438	185.389	72.559	208.509	23.874	69.182	173.871	463.080
Argentina	46.434	124.675	51.582	163.167	18.379	50.103	116.395	337.945
Altri paesi dell'America Latina	77.769	184.942	84.963	226.109	44.811	120.171	207.543	531.222
Israele	114.242	279.179	101.196	268.960	23.741	51.739	239.179	599.878
Altri Paesi del Medio Oriente	69.367	201.241	32.994	113.352	12.715	39.452	115.076	354.045
Cina	292.179	450.280	133.863	333.156	26.682	57.531	452.724	840.967
Corea del Sud	122.365	215.891	62.029	127.833	16.347	30.479	200.741	374.203
Giappone	1.121.128	2.106.954	367.108	952.350	64.220	133.667	1.552.456	3.192.971
Altri paesi dell'Asia	213.909	405.654	118.201	334.131	33.128	76.884	365.238	816.669
Australia	113.996	277.934	154.762	371.888	66.201	150.439	334.959	800.261
Nuova Zelanda	17.386	43.587	24.565	60.076	13.612	30.712	55.563	134.375
Altri paesi	228.571	515.393	214.038	709.755	56.848	167.419	499.457	1.392.567
Totale	4.473.499	9.695.285	2.739.727	7.340.781	888.687	2.197.458	8.101.913	19.233.524
TOTALE PAESI ESTERI	11.358.104	32.616.570	12.718.010	47.134.119	3.908.370	13.848.592	27.984.484	93.599.281
TOTALE GENERALE	23.009.484	63.455.044	33.423.588	125.295.678	10.565.260	39.858.600	66.998.332	228.609.322

Fonte: Movimento dei clienti negli esercizi ricettivi (R)

(a) Dati provvisori.

Tavola 18.9 - Arrivi e presenze negli esercizi complementari per tipo di esercizio e nazionalità di provenienza dei clienti - Anno 2003 (a)

ANNI PAESI DI RESIDENZA	Campeggi e villaggi turistici		Alloggi in affitto (b)		Altri esercizi (c)		Alloggi agrituristici		Totale	
	Arrivi	Presenze	Arrivi	Presenze	Arrivi	Presenze	Arrivi	Presenze	Arrivi	Presenze
1999	7.299.009	59.566.870	1.795.803	17.173.712	1.685.759	10.098.978	514.016	3.001.717	11.294.587	89.841.277
2000	7.734.250	61.477.918	2.798.251	28.486.177	2.016.186	11.146.820	722.788	4.161.421	13.271.475	105.272.336
2001	8.018.250	64.537.348	3.015.336	30.316.932	2.102.167	11.904.084	851.370	4.683.032	13.987.123	111.441.396
2002	7.884.010	64.154.851	3.148.978	29.234.862	2.644.668	15.330.707	1.002.283	5.394.407	14.679.939	114.114.827
2003 - PER NAZIONALITÀ DI PROVENIENZA										
UNIONE EUROPEA										
Italia	4.432.226	37.946.245	1.702.873	17.152.163	1.679.169	11.379.115	694.735	2.862.198	8.509.003	69.339.721
Austria	246.182	1.619.355	153.805	1.219.303	44.412	202.855	18.021	98.816	462.420	3.140.329
Belgio	76.029	559.288	34.071	257.273	24.778	87.443	16.684	128.011	151.562	1.032.015
Danimarca	133.856	1.084.447	32.445	271.627	7.984	32.175	5.380	35.986	179.665	1.424.235
Finlandia	8.969	57.380	5.140	32.397	4.361	14.072	965	5.502	19.435	109.351
Francia	259.239	1.304.088	60.165	347.240	111.933	348.262	24.523	145.116	455.860	2.144.706
Germania	1.555.084	11.469.825	579.951	4.923.236	202.954	755.553	211.028	1.454.291	2.549.017	18.602.905
Grecia	8.976	46.525	2.875	45.460	3.768	24.202	632	2.720	16.251	118.907
Irlanda	13.973	100.173	11.138	71.658	8.839	28.575	2.194	14.458	36.144	214.864
Lussemburgo	3.326	24.299	1.608	13.912	1.030	4.283	615	3.843	6.579	46.337
Paesi Bassi	526.007	4.452.138	55.823	473.814	25.152	77.841	26.080	174.084	633.062	5.177.877
Portogallo	9.789	42.497	2.320	20.057	6.623	22.510	421	2.081	19.153	87.145
Regno Unito	144.671	1.030.704	89.692	522.034	61.420	217.268	31.957	231.982	327.740	2.001.988
Spagna	54.253	193.415	13.129	68.899	60.340	204.318	3.664	15.391	131.386	482.023
Svezia	26.160	184.290	33.321	278.632	9.819	36.297	4.645	24.549	73.945	523.768
Totale	7.498.740	60.114.669	2.778.356	25.697.705	2.252.582	13.434.769	1.041.544	5.199.028	13.571.222	104.446.171
ALTRI PAESI EUROPEI										
Croazia	2.937	19.421	7.641	93.600	3.978	32.384	1.735	14.585	16.291	159.990
Islanda	869	6.492	544	5.512	487	1.328	257	1.309	2.157	14.641
Norvegia	12.659	112.354	12.943	98.781	5.428	18.767	2.623	15.382	33.653	245.284
Polonia	52.926	298.731	28.025	253.897	15.345	78.663	2.047	18.238	98.343	649.529
Repubblica Ceca	65.001	428.319	78.005	659.293	17.233	81.167	1.168	6.956	161.407	1.175.735
Russia	7.476	52.708	4.653	55.035	4.871	31.607	700	4.055	17.700	143.405
Slovacchia	15.212	107.479	19.240	170.084	2.113	9.089	419	4.111	36.984	290.763
Slovenia	14.171	74.742	11.808	82.392	5.292	36.232	2.668	15.469	33.939	208.835
Svizzera e Liechtenstein	190.416	1.510.217	64.954	513.634	32.316	113.868	20.674	101.130	308.360	2.238.849
Turchia	1.690	9.308	1.530	8.981	1.373	6.497	161	1.051	4.754	25.837
Ungheria	43.922	236.831	54.141	431.954	13.274	67.260	1.105	6.317	112.442	742.362
Altri paesi	39.167	228.292	36.478	446.828	84.171	506.328	5.197	45.667	165.013	1.227.115
Totale	446.446	3.084.894	319.962	2.819.991	185.881	983.190	38.754	234.270	234.270	234.270
PAESI EXTRAEUROPEI										
Egitto	288	2.245	365	5.956	618	3.667	127	853	1.398	12.721
Paesi dell'Africa Mediterranea	975	11.465	2.987	57.358	2.977	31.646	260	3.611	7.199	104.080
Sud Africa	2.332	6.701	1.812	7.462	1.946	6.776	467	2.086	6.557	23.025
Altri paesi dell'Africa	1.679	18.074	4.398	39.978	5.074	64.206	235	5.011	11.386	127.269
Stati Uniti d'America	32.558	147.114	109.936	554.282	107.638	380.112	26.215	141.006	276.347	1.222.514
Canada	10.843	37.088	14.426	56.777	24.371	73.000	4.021	23.335	53.661	190.200
Messico	2.171	7.080	5.096	16.613	9.266	27.095	221	973	16.754	51.761
Venezuela	1.028	2.954	771	5.426	1.150	5.386	289	1.381	3.238	15.147
Brasile	2.837	20.228	3.688	28.392	10.639	37.636	431	2.306	17.595	88.562
Argentina	2.427	21.531	3.025	24.563	7.525	28.162	313	1.804	13.290	76.060
Altri paesi dell'America Latina	5.206	29.610	5.023	33.456	12.837	48.056	548	2.594	23.614	113.716
Israele	3.859	18.499	7.604	36.100	4.501	28.205	2.898	14.229	18.862	97.033
Altri paesi del Medio Oriente	1.274	6.798	1.758	18.645	1.943	18.015	151	1.186	5.126	44.644
Cina	1.448	4.714	3.970	27.882	6.461	21.359	206	1.524	12.085	55.479
Corea del Sud	2.512	6.639	1.934	8.370	7.831	18.127	96	474	12.373	33.610
Giappone	2.355	16.047	15.674	58.610	21.419	50.568	1.478	5.890	40.926	131.115
Altri paesi dell'Asia	4.633	18.843	5.398	29.728	11.989	69.661	377	2.065	22.397	120.297
Australia	31.225	67.121	17.068	65.984	28.959	77.675	3.359	18.293	80.611	229.073
Nuova Zelanda	11.215	27.104	3.670	13.779	6.134	16.930	1.082	6.620	22.101	64.433
Altri paesi	9.650	55.549	5.766	51.182	41.885	199.999	981	5.692	58.282	312.422
Totale	130.515	525.404	214.369	1.140.543	315.163	1.206.281	43.755	240.933	703.802	3.113.161
TOTALE PAESI ESTERI	3.643.475	25.778.722	1.609.814	12.506.076	1.074.457	4.245.125	429.318	2.812.033	6.757.064	45.341.956
TOTALE GENERALE	8.075.701	63.724.967	3.312.687	29.658.239	2.753.626	15.624.240	1.124.053	5.674.231	15.266.067	114.681.677

Fonte: Movimento dei clienti negli esercizi ricettivi (R)

(a) Dati provvisori.

(b) La voce "alloggi in affitto iscritti al Rec", dall'anno 2000, viene denominata "alloggi in affitto" e include tutte le tipologie di alloggio in affitto gestite in forma imprenditoriale. Le principali tipologie sono pertanto: le case e appartamenti per vacanze, gli esercizi affittacamere, le attività ricettive in esercizi di ristorazione, le unità abitative ammobiliate per uso turistico, i residence, le locande.

(c) Alloggi, ostelli per la gioventù, case per ferie, rifugi alpini e simili.

Tavola 18.10 - Arrivi, presenze e permanenza media degli italiani e stranieri negli esercizi ricettivi per mese - Anno 2003 (a)

ANNI MESI	Italiani			Stranieri			Totale		
	Arrivi	Presenze	Permanenza media (b)	Arrivi	Presenze	Permanenza media (b)	Arrivi	Presenze	Permanenza media (b)
1999	42.475.852	181.646.770	4,28	31.845.086	126.667.959	3,98	74.320.938	308.314.729	4,15
2000	44.924.162	198.528.158	4,42	35.107.475	140.356.985	4,00	80.031.637	338.885.143	4,23
2001	46.005.387	203.650.860	4,43	35.767.981	146.672.273	4,10	81.773.368	350.323.133	4,28
2002	45.675.266	199.687.120	4,37	36.355.046	145.559.930	4,00	82.030.312	345.247.050	4,21
2003 - PER MESE									
Gennaio	2.549.984	8.666.664	3,40	1.220.076	4.554.831	3,73	3.770.060	13.221.495	3,51
Febbraio	2.599.079	8.426.344	3,24	1.597.867	5.654.418	3,54	4.196.946	14.080.762	3,36
Marzo	3.153.250	9.143.333	2,90	2.086.125	6.930.376	3,32	5.239.375	16.073.709	3,07
Aprile	3.926.355	10.838.095	2,76	3.023.927	9.773.658	3,23	6.950.282	20.611.753	2,97
Maggio	4.334.532	12.345.157	2,85	3.719.512	12.466.567	3,35	8.054.044	24.811.724	3,08
Giugno	5.277.310	24.206.693	4,59	4.233.179	19.205.133	4,54	9.510.489	43.411.826	4,56
Luglio	5.668.494	36.489.017	6,44	4.710.170	24.068.274	5,11	10.378.664	60.557.291	5,83
Agosto	7.521.868	52.864.420	7,03	4.283.161	22.112.102	5,16	11.805.029	74.976.522	6,35
Settembre	4.027.485	17.837.885	4,43	3.992.596	16.263.992	4,07	8.020.081	34.101.877	4,25
Ottobre	3.044.795	8.649.468	2,84	3.196.391	10.075.172	3,15	6.241.186	18.724.640	3,00
Novembre	2.428.208	6.449.872	2,66	1.409.227	3.875.977	2,75	3.837.435	10.325.849	2,69
Dicembre	2.991.491	8.432.814	2,82	1.269.317	3.960.737	3,12	4.260.808	12.393.551	2,91
Totale	47.522.851	204.349.762	4,30	34.741.548	138.941.237	4,00	82.264.399	343.290.999	4,17

Fonte: Movimento dei clienti negli esercizi ricettivi (R)

(a) Dati provvisori.

(b) Il valore della permanenza media è determinato dal rapporto tra le presenze e gli arrivi.

Tavola 18.11 - Bilancia turistica - Anni 1999-2003 (in milioni di euro)

ANNI-MESI	Incassi	Pagamenti	Saldo
1999	26.724	15.872	10.852
2000	29.919	17.027	12.892
2001	28.962	15.895	13.067
2002	28.207	17.810	10.397
2003 - PER MESE (a)			
Gennaio	1.237	1.205	32
Febbraio	1.331	1.104	227
Marzo	1.762	1.331	431
Aprile	1.999	1.424	575
Maggio	2.555	1.382	1.173
Giugno	2.838	1.503	1.335
Luglio	3.774	1.987	1.787
Agosto	3.795	3.188	607
Settembre	3.055	1.566	1.489
Ottobre	2.414	1.328	1.086
Novembre	1.513	1.140	373
Dicembre	1.347	1.079	268
Anno	27.620	18.237	9.383

Fonte: Ufficio italiano dei cambi; Banca d'Italia

(a) Dati provvisori.

Tavola 18.12 - Arrivi e presenze degli italiani e stranieri negli esercizi alberghieri per ripartizione geografica - Anni 2003-2004 (variazioni percentuali rispetto allo stesso periodo dell'anno precedente)

RIPARTIZIONI GEOGRAFICHE	Arrivi			Presenze		
	Italiani	Stranieri	Totale	Italiani	Stranieri	Totale
FERRAGOSTO 2003						
Nord-ovest	7,8	-11,0	-2,0	-1,0	-10,0	-4,2
Nord-est	5,0	-1,8	2,8	2,7	-2,6	1,3
Centro	-5,0	-9,2	-7,1	-4,8	-13,5	-7,9
Sud-Issole	2,6	-8,1	0,2	-0,6	1,5	0,3
Italia	3,0	-7,1	-0,8	0,3	-5,7	-1,3
NATALE 2003-EPIFANIA 2004						
Nord-ovest	8,3	4,7	7,1	-1,8	6,7	0,4
Nord-est	-1,7	-3,6	-2,2	1,9	-3,4	0,3
Centro	-3,5	3,3	-0,8	2,6	8,5	5,2
Sud-Issole	-2,0	13,7	0,4	-5,2	19,4	-1,5
Italia	-0,3	2,1	0,4	0,0	2,7	0,8
PASQUA 2004						
Nord-ovest	-17,3	-1,7	-10,9	-17,4	-1,1	-10,3
Nord-est	-16,4	-7,9	-13,0	-19,9	-12,3	-16,1
Centro	-17,5	2,9	-8,2	-21,9	3,2	-10,3
Sud-Issole	-18,1	4,1	-11,0	-16,8	5,4	-8,1
Italia	-17,2	-1,5	-11,0	-19,2	-3,8	-12,1

Fonte: Movimento alberghiero a Pasqua, Ferragosto, Natale (R)

Tavola 18.13 - Presenze negli esercizi ricettivi in alcuni paesi Ue per mese - Anni 2002-2003 (in migliaia) (a)

MESI	Austria	Germania	Danimarca	Spagna	Finlandia	Francia	Lussemburgo	Portogallo	Regno Unito
RESIDENTI (b)									
ANNO 2002									
Gennaio	1.956	12.023	412	4.709	609	7.188	9	602	6.360
Febbraio	2.593	13.095	538	5.450	827	8.126	9	753	8.760
Marzo	2.274	15.981	921	8.794	1.002	9.007	14	1.023	13.650
Aprile	1.548	17.562	1.132	7.691	857	9.043	19	1.110	15.520
Maggio	2.079	25.525	1.681	8.189	729	12.589	30	1.129	21.720
Giugno	2.471	25.697	1.772	9.872	1.320	14.372	31	1.387	19.270
Luglio	3.269	31.737	4.254	16.426	1.854	34.150	32	2.226	25.150
Agosto	3.629	32.453	2.094	24.576	1.180	44.089	28	4.014	34.040
Settembre	2.211	26.299	1.302	12.069	873	13.399	19	1.574	18.270
Ottobre	1.685	23.245	1.006	7.728	811	9.281	15	818	14.790
Novembre	1.299	13.487	626	6.226	757	7.794	10	732	10.120
Dicembre	1.410	13.092	365	6.023	542	7.226	9	613	10.150
Anno	26.424	250.196	16.103	117.753	11.361	176.264	225	15.981	197.800
ANNO 2003									
Gennaio	1.980	11.717	401	5.083	582	7.259	10	578	8.950
Febbraio	2.731	12.333	511	5.541	806	7.938	10	636	10.480
Marzo	2.061	14.825	733	6.979	952	8.744	14	871	11.940
Aprile	1.697	18.897	1.270	10.293	858	9.378	22	1.144	14.040
Maggio	2.136	24.985	1.620	8.892	778	12.814	29	1.124	18.620
Giugno	2.575	26.728	2.033	10.797	1.346	15.928	29	1.422	18.780
Luglio	3.370	30.219	4.421	17.166	1.964	34.201	27	2.221	25.340
Agosto	3.700	35.181	2.210	25.814	1.169	44.476	27	4.000	31.780
Settembre	2.254	27.046	1.326	12.998	912	14.089	18	1.573	18.560
Ottobre	1.706	23.300	1.000	8.181	834	9.489	15	944	15.660
Novembre	1.335	13.526	611	6.441	771	7.500	10	761	8.470
Dicembre	1.478	13.065	352	6.264	553	7.558	8	718	7.270
Anno	27.023	251.822	16.488	124.449	11.525	179.374	219	15.992	189.890
NON RESIDENTI (c)									
ANNO 2002									
Gennaio	7.824	2.151	198	10.744	331	3.390	72	1.013	3.591
Febbraio	8.448	2.571	239	11.633	242	3.864	83	1.336	2.891
Marzo	7.545	2.737	388	14.395	285	5.728	113	1.964	6.214
Aprile	2.764	2.999	513	14.238	224	6.093	160	1.885	5.548
Maggio	3.561	3.421	862	19.983	276	9.625	271	2.331	5.201
Giugno	4.640	3.653	1.055	23.083	454	12.028	224	2.384	7.142
Luglio	8.279	5.406	2.650	30.589	691	24.334	570	2.901	11.024
Agosto	9.182	5.146	1.863	32.251	572	23.032	459	3.408	10.534
Settembre	5.169	4.004	676	24.473	304	10.571	169	2.707	7.261
Ottobre	3.212	3.426	551	19.466	221	6.495	149	1.957	5.873
Novembre	1.378	2.483	340	10.857	222	3.802	102	1.214	4.304
Dicembre	5.343	2.379	246	9.849	305	4.255	75	884	4.973
Anno	67.345	40.376	9.581	221.561	4.127	113.217	2.447	23.984	74.556
ANNO 2003									
Gennaio	7.928	2.214	186	10.704	322	3.604	70	1.105	4.431
Febbraio	7.973	2.442	228	10.949	249	3.792	70	1.380	3.575
Marzo	7.271	2.826	311	13.761	281	5.039	106	1.795	4.214
Aprile	3.672	2.886	593	14.871	226	5.816	171	2.109	5.362
Maggio	3.110	3.612	788	19.691	284	8.045	235	2.414	5.329
Giugno	5.086	3.796	1.085	23.422	477	11.666	263	2.534	7.067
Luglio	7.557	5.597	2.627	29.951	698	22.330	602	3.065	9.325
Agosto	10.096	5.226	2.194	32.412	633	20.883	478	3.502	9.942
Settembre	5.512	4.062	701	23.673	313	9.587	186	2.642	7.824
Ottobre	3.268	3.713	532	18.894	218	5.647	158	2.141	5.385
Novembre	1.492	2.613	358	10.612	223	3.468	103	1.233	5.008
Dicembre	5.252	2.620	254	9.814	326	3.883	77	982	4.932
Anno	68.217	41.607	9.857	218.754	4.250	103.760	2.519	24.902	72.394

Fonte: Eurostat

(a) Dati provvisori per l'anno 2003.

(b) La voce "residenti" si riferisce alle presenze di coloro che hanno la residenza nel paese indicato nella testata di riferimento.

(c) La voce "non residenti" si riferisce alle presenze di coloro che hanno la residenza in un paese diverso da quello indicato nella testata di riferimento.

Tavola 18.14 - Residenti che hanno effettuato viaggi per tipologia di viaggio e trimestre - Anno 2003 (a) (valori assoluti in migliaia e per cento abitanti)

TRIMESTRI	Per vacanza						Per lavoro		Totale	
	Da una a tre notti		Quattro o più notti		Totale		Valori assoluti	Per cento abitanti	Valori assoluti	Per cento abitanti
	Valori assoluti	Per cento abitanti	Valori assoluti	Per cento abitanti	Valori assoluti	Per cento abitanti				
Gennaio-marzo	5.564	9,7	5.039	8,8	9.776	17,0	2.014	3,5	11.108	19,3
Aprile-giugno	7.510	13,1	7.197	12,5	13.500	23,5	1.916	3,3	14.544	25,3
Luglio-settembre	5.782	10,1	22.579	39,3	25.491	44,3	1.546	2,7	25.882	45,0
Ottobre-dicembre	4.324	7,5	3.004	5,2	6.806	11,8	1.686	2,9	8.011	13,9

Fonte: Indagine multiscopo su viaggi, vacanze e vita quotidiana (R)

(a) I dati si riferiscono a stime non cumulabili, poiché una stessa persona può essere turista in trimestri diversi. Una eventuale somma dei dati trimestrali comporterebbe una sovrastima del numero annuale di turisti; similmente, i totali della tavola non corrispondono alla somma dei parziali per la presenza di persone che risultano essere contemporaneamente turisti per tipologie diverse di viaggio.

Tavola 18.15 - Viaggi effettuati dai residenti e notti trascorse in viaggio per tipologia di viaggio e trimestre - Anno 2003 (a) (valori assoluti in migliaia e composizioni percentuali)

TRIMESTRI	Per vacanza						Per lavoro		Totale	
	Da una a tre notti		Quattro o più notti		Totale		Valori assoluti	Comp. %	Valori assoluti	Comp. %
	Valori assoluti	Comp. %	Valori assoluti	Comp. %	Valori assoluti	Comp. %				
VIAGGI										
Gennaio-marzo	9.069	25,1	5.660	12,9	14.728	18,4	4.316	29,6	19.044	20,1
Aprile-giugno	12.116	33,6	7.815	17,8	19.931	24,9	3.853	26,5	23.784	25,1
Luglio-settembre	8.389	23,2	27.352	62,1	35.742	44,6	3.234	22,2	38.976	41,2
Ottobre-dicembre	6.539	18,1	3.178	7,2	9.717	12,1	3.163	21,7	12.881	13,6
Anno	36.113	100,0	44.006	100,0	80.118	100,0	14.567	100,0	94.685	100,0
NOTTI										
Gennaio-marzo	15.816	23,0	49.948	9,5	65.764	11,1	16.140	24,6	81.904	12,4
Aprile-giugno	22.564	32,8	68.578	13,1	91.141	15,3	16.524	25,2	107.665	16,3
Luglio-settembre	17.096	24,9	377.346	71,8	394.442	66,4	16.158	24,6	410.599	62,3
Ottobre-dicembre	13.265	19,3	29.548	5,6	42.813	7,2	16.810	25,6	59.623	9,0
Anno	68.741	100,0	525.419	100,0	594.160	100,0	65.632	100,0	659.792	100,0

Fonte: Indagine multiscopo su viaggi, vacanze e vita quotidiana (R)

(a) I dati si riferiscono ai viaggi conclusi in ciascun trimestre del 2003.

Tavola 18.16 - Viaggi effettuati dai residenti e notti trascorse in viaggio per tipologia di viaggio e destinazione - Anno 2003 (a) (valori assoluti in migliaia e composizioni percentuali)

DESTINAZIONI	Per vacanza						Per lavoro		Totale	
	Da una a tre notti		Quattro o più notti		Totale		Valori assoluti	Comp. %	Valori assoluti	Comp. %
	Valori assoluti	Comp. %	Valori assoluti	Comp. %	Valori assoluti	Comp. %				
VIAGGI										
Italia	33.657	93,2	34.463	78,3	68.120	85,0	11.940	82,0	80.061	84,6
<i>Nord</i>	16.602	46,0	14.633	33,2	31.235	39,0	5.683	39,0	36.918	39,1
<i>Centro</i>	9.949	27,5	6.497	14,8	16.446	20,5	3.931	27,0	20.377	21,5
<i>Sud</i>	7.107	19,7	13.333	30,3	20.440	25,5	2.326	16,0	22.766	24,0
Estero	2.455	6,8	9.543	21,7	11.998	15,0	2.627	18,0	14.625	15,4
<i>Paesi Unione europea</i>	1.682	4,7	5.622	12,8	7.304	9,2	1.877	12,8	9.182	9,6
<i>Altri paesi europei</i>	666	1,8	1.598	3,6	2.264	2,8	475	3,3	2.739	2,9
<i>Resto del mondo</i>	107	0,3	2.323	5,3	2.430	3,0	274	1,9	2.704	2,9
Totale	36.113	100,0	44.006	100,0	80.118	100,0	14.567	100,0	94.685	100,0
NOTTI										
Italia	63.287	92,1	423.769	80,7	487.056	82,0	44.060	67,1	531.116	80,5
<i>Nord</i>	30.314	44,2	154.549	29,4	184.863	31,1	20.850	31,7	205.713	31,2
<i>Centro</i>	19.130	27,8	69.774	13,3	88.903	15,0	11.735	17,9	100.638	15,3
<i>Sud</i>	13.844	20,1	199.446	38,0	213.289	35,9	11.475	17,5	224.765	34,0
Estero	5.453	7,9	101.651	19,3	107.104	18,0	21.572	32,9	128.676	19,5
<i>Paesi Unione europea</i>	3.782	5,5	52.683	10,0	56.464	9,5	13.265	20,3	69.729	10,6
<i>Altri paesi europei</i>	1.384	2,0	16.734	3,2	18.118	3,0	3.949	6,0	22.067	3,3
<i>Resto del mondo</i>	287	0,4	32.234	6,1	32.521	5,5	4.358	6,6	36.880	5,6
Totale	68.741	100,0	525.419	100,0	594.160	100,0	65.632	100,0	659.792	100,0

Fonte: Indagine multiscopo su viaggi, vacanze e vita quotidiana (R)

(a) I dati si riferiscono ai viaggi conclusi nel 2003.

Tavola 18.17 - Viaggi effettuati dai residenti per tipologia di viaggio e tipo di alloggio - Anno 2003 (a) (valori assoluti in migliaia e composizioni percentuali)

TIPI DI ALLOGGIO	Per vacanza						Per lavoro		Totale	
	Da una a tre notti		Quattro o più notti		Totale		Valori assoluti	Comp. %	Valori assoluti	Comp. %
	Valori assoluti	Comp. %	Valori assoluti	Comp. %	Valori assoluti	Comp. %				
Strutture ricettive collettive	15.046	41,7	20.736	47,1	35.782	44,7	12.398	85,1	48.180	50,8
<i>Alberghi (b)</i>	11.122	30,8	14.218	32,3	25.340	31,7	11.332	77,8	36.672	38,7
<i>Altre strutture collettive (c)</i>	3.924	10,9	6.518	14,8	10.442	13,0	1.066	7,3	11.507	12,1
Alloggi privati	21.066	58,3	23.270	52,9	44.336	55,3	2.169	14,9	46.506	49,2
<i>Abitazioni, stanze in affitto</i>	1.453	4,0	5.854	13,3	7.307	9,1	474	3,3	7.780	8,2
<i>Abitazioni di proprietà (d)</i>	4.763	13,2	5.024	11,4	9.787	12,2	98	0,7	9.886	10,4
<i>Abitazioni di parenti o amici</i>	14.536	40,2	11.999	27,3	26.534	33,1	1.337	9,1	27.871	29,6
<i>Altri alloggi privati</i>	315	0,9	393	0,9	708	0,9	260	1,8	968	1,0
Totale	36.113	100,0	44.006	100,0	80.118	100,0	14.567	100,0	94.685	100,0

Fonte: Indagine multiscopo su viaggi, vacanze e vita quotidiana (R)

(a) I dati si riferiscono ai viaggi conclusi in ciascun trimestre del 2003.

(b) Per "albergo" si intende: albergo, pensione, motel, istituto religioso.

(c) Per "altra struttura collettiva" si intende: residenza per cure fisiche e/o estetiche, campo lavoro e vacanza, sistemazione in mezzo pubblico di trasporto (cucette, vagoni letto eccetera), centro congressi e conferenze, villaggio vacanza, campeggio, agriturismo, marina e altre strutture collettive.

(d) Per "abitazione di proprietà" si intende: abitazione di proprietà, multiproprietà.

